

ภาคผนวก

ภาคผนวก ก

สำเนาประธานบัตร

ภายในเขตที่กำหนดตามแผนที่แนบท้ายประทานบัตร โดยมีรายละเอียดที่กำหนดไว้ตามลำดับดัง ต่อไปนี้

- | | | |
|-----|--|---------------------|
| (1) | แผนที่แนบท้ายประทานบัตร | แสดงไว้ในลำดับที่ 1 |
| (2) | เงื่อนไขการอนุญาตประทานบัตร | แสดงไว้ในลำดับที่ 2 |
| (3) | แผนผังโครงการทำเหมือง | แสดงไว้ในลำดับที่ 3 |
| (4) | มาตรการป้องกันและแก้ไขผลกระทบสิ่งแวดล้อม | แสดงไว้ในลำดับที่ 4 |
| (5) | การชำระค่าธรรมเนียมเพื่อใช้เนื้อที่
ในการทำเหมืองประจำปี | แสดงไว้ในลำดับที่ 5 |
| (6) | การเพิ่มเติมชนิดของแร่ที่จะทำเหมือง
การเปลี่ยนแปลงวิธีการทำเหมือง
แผนผังโครงการทำเหมืองและเงื่อนไข | แสดงไว้ในลำดับที่ 6 |
| (7) | บันทึกการต่ออายุประทานบัตร | แสดงไว้ในลำดับที่ 7 |
| (8) | บันทึกการโอนประทานบัตร | แสดงไว้ในลำดับที่ 8 |
| (9) | บันทึกการหยุดการทำเหมือง | แสดงไว้ในลำดับที่ 9 |

ออกให้ ณ วันที่ ๒๖ เดือน กันยายน พ.ศ. ๒๕๔๙



แผนที่แนบท้ายประทานบัตรที่.....๓๑๒๑๘/ ๑๕๗๕๓.....

คำขอที่.....๒๑๒๕๐.....

ระหว่างที่ ๒๐๑๘ เดือน ๕๖๒

น. 2017400 เมตร
อ. 460000 เมตร

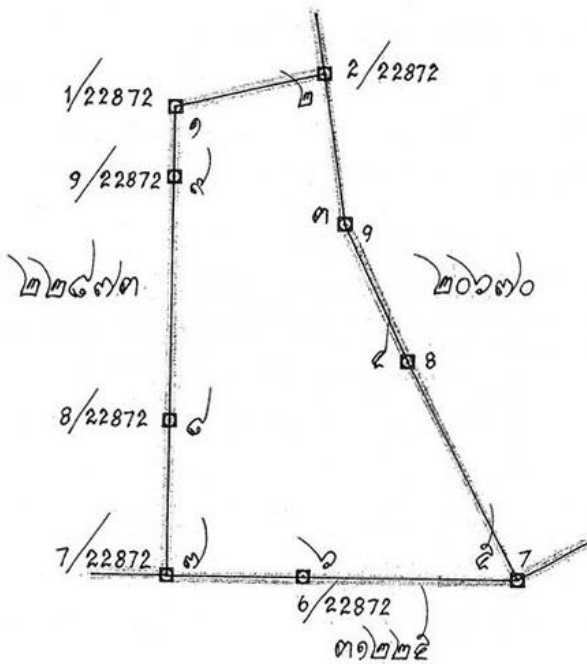

เนื้อที่.....๑๕๗๕ ไร่.....งาน.....๒๕๗.....ตารางวา

มาตราส่วน ๑:๑๐,๐๐๐

จากมุมหมายเลข.....๑.....	ถึงมุมหมายเลข.....๒.....	ทิศ.....๗๗.....	องศา.....๒๕.....	ลิบดา.....๒๕.....	ระยะ.....๑๑๑.....	๒๕๕.....	วา
จากมุมหมายเลข.....๒.....	ถึงมุมหมายเลข.....๓.....	ทิศ.....๑๗๗.....	องศา.....๒๕.....	ลิบดา.....๒๕.....	ระยะ.....๑๐๗.....	๑๐๐.....	วา
จากมุมหมายเลข.....๓.....	ถึงมุมหมายเลข.....๔.....	ทิศ.....๑๕๕.....	องศา.....๐๓.....	ลิบดา.....๒๕.....	ระยะ.....๑๐๖.....	๑๐๐.....	วา
จากมุมหมายเลข.....๔.....	ถึงมุมหมายเลข.....๕.....	ทิศ.....๑๕๗.....	องศา.....๕๖.....	ลิบดา.....๒๕.....	ระยะ.....๑๗๕.....	๑๐๐.....	วา
จากมุมหมายเลข.....๕.....	ถึงมุมหมายเลข.....๖.....	ทิศ.....๒๗๐.....	องศา.....๔๐.....	ลิบดา.....๒๕.....	ระยะ.....๑๕๓.....	๑๐๐.....	วา

[illegible]

....ผู้เขียน

(

.....ผู้ทาน

2

....ผู้ตรวจ

1

บันทึกการต่ออายุประทานบัตร

ครั้งที่ 1 ประทานบัตรนี้ รัฐมนตรีอนุญาตให้ต่ออายุออกไปอีก.....ปี
 ครั้งวันที่ ๒๒ เดือน..... พ.ศ. ๒๕๕๖ ถึงวันที่ ๒๕ เดือน.....
 ๒๕๖๓ รวมเป็น.....ปี
 ทนายความ รวณ.ให้เพิ่มสิทธิประโยชน์บัตร ๒ ไร่ ตั้งใน
 ไร่ ๓ ไร่ ทำหมัน และทางกฎหมาย ะมีพื้นที่
 ที่จะปลูกในผืนนา
 ไร่ ๑๐ ไร่ ทำหมัน ๓ ไร่ และที่เหลือ
 ตามประทานบัตร

อธิบดีกรมอุตสาหกรรมพื้นฐานและการเหมืองแร่
 ผู้บันทึกการต่ออายุ

ครั้งที่ 2 ประทานบัตรนี้ รัฐมนตรีอนุญาตให้ต่ออายุออกไปอีก.....ปี
 ตั้งแต่วันที่.....เดือน..... พ.ศ..... ถึงวันที่.....เดือน.....
 พ.ศ.....รวมเป็น.....ปี

อธิบดีกรมทรัพยากรธรณี
 ผู้บันทึกการต่ออายุ

ครั้งที่ 3 ประทานบัตรนี้ รัฐมนตรีอนุญาตให้ต่ออายุออกไปอีก.....ปี
 ตั้งแต่วันที่.....เดือน..... พ.ศ..... ถึงวันที่.....เดือน.....
 พ.ศ.....รวมเป็น.....ปี

อธิบดีกรมทรัพยากรธรณี
 ผู้บันทึกการต่ออายุ

ครั้งที่ 4 ประทานบัตรนี้ รัฐมนตรีอนุญาตให้ต่ออายุออกไปอีก.....ปี
 ตั้งแต่วันที่.....เดือน..... พ.ศ..... ถึงวันที่.....เดือน.....
 พ.ศ.....รวมเป็น.....ปี

อธิบดีกรมทรัพยากรธรณี
 ผู้บันทึกการต่ออายุ

ภาคผนวก ข

สำเนาใบอนุญาตประกอบกิจการโรงงาน

ที่กรุงเทพมหานคร



ร.ง. 4
ลำดับที่ 1

อุตสาหกรรมจังหวัดเชียงใหม่
เจ้าพนักงานอุตสาหกรรมแร่ประจำท้องที่

ทะเบียนโรงงานเลขที่
ธ.3-3(1)-1/50 ขม.

ใบอนุญาตประกอบกิจการโรงงาน

ที่.....ป.5...../.....2550.....

กระทรวงอุตสาหกรรม

วันที่.....5.....เดือน.....พฤศจิกายน.....พ.ศ. 2550

อนุญาตให้.....ห้างหุ้นส่วนจำกัด เชียงใหม่ไท้เชียง.....สัญชาติ.....ไทย

อยู่บ้าน/สำนักงานเลขที่.....142.....ตรอก/ซอย.....ถนน.....กองทราย

หมู่ที่.....ตำบล/แขวง.....วัดเกิด.....อำเภอ/เขต.....เมืองเชียงใหม่.....จังหวัด.....เชียงใหม่

ชื่อโรงงาน.....เชียงใหม่ไท้เชียง

ประเภทหรือชนิดของโรงงานลำดับที่.....3(1)

ประกอบกิจการ.....ไม่ บด หรือย่อยหิน

กำลังเครื่องจักร.....835.....แรงม้า จำนวนคนงาน.....20.....คน

ตั้งอยู่ ณ เลขที่.....ตรอก / ซอย.....ถนน.....

หมู่ที่ 3 และ 6 คลอง.....แม่น้ำ.....ตำบล/แขวง.....บ้านแปะ

อำเภอ/เขต.....จอมทอง.....จังหวัด.....เชียงใหม่

ประกอบกิจการได้โดยให้เริ่มประกอบกิจการโรงงานภายในกำหนด.....180.....วัน นับแต่บัดนี้เป็นต้นไป

ทั้งนี้ไม่มีรายการสาระสำคัญ ดังต่อไปนี้

- | | |
|--|----------------------|
| (1) เงื่อนไขการอนุญาตให้ประกอบกิจการโรงงาน และการเปลี่ยนแปลงเงื่อนไข | แสดงไว้ในลำดับที่ 2 |
| (2) การแจ้งประกอบกิจการโรงงาน กำหนดสีอันตรายใบอนุญาต และการต่ออายุใบอนุญาต | แสดงไว้ในลำดับที่ 3 |
| (3) ใบอนุญาตขยายโรงงาน | แสดงไว้ในลำดับที่ 4 |
| (4) เงื่อนไขการอนุญาตให้ขยายโรงงาน และการเปลี่ยนแปลงเงื่อนไข | แสดงไว้ในลำดับที่ 5 |
| (5) การแจ้งประกอบกิจการโรงงานในส่วนที่ขยาย | แสดงไว้ในลำดับที่ 6 |
| (6) บันทึกการเปลี่ยนแปลงต่างๆ | แสดงไว้ในลำดับที่ 7 |
| (7) การอนุญาตโอนการประกอบกิจการโรงงาน | แสดงไว้ในลำดับที่ 8 |
| (8) บันทึกการชำระค่าธรรมเนียมรายปี | แสดงไว้ในลำดับที่ 9 |
| (9) ลำดับและจำนวนของเอกสาร | แสดงไว้ในลำดับที่ 10 |

ลงชื่อ



ผู้อนุญาต

อธิบดีกรมอุตสาหกรรมพื้นฐานและการเหมืองแร่
ผู้ได้รับมอบหมาย



ร.ง. 4
ลำดับที่ 1

ทะเบียนโรงงานเลขที่
.30500067525629

ใบอนุญาตประกอบกิจการโรงงาน

ที่.....ป.2 / 2562.....

กระทรวงอุตสาหกรรม

วันที่.....11.....เดือน.....มีนาคม.....พ.ศ.....2562.....
อนุญาตให้.....ห้างหุ้นส่วนจำกัด เชียงใหม่ไท้เชียง.....สัญชาติ ไทย.....
อยู่บ้าน/สำนักงานเลขที่.....162.....ตรอก/ซอย.....-.....ถนน.....-.....
หมู่ที่.....3.....ตำบล/แขวง.....บ้านแปะ.....อำเภอ/เขต.....จอมทอง.....จังหวัด.....เชียงใหม่.....
ชื่อโรงงาน.....เชียงใหม่ไท้เชียง.....
ประเภทหรือชนิดของโรงงานลำดับที่.....3(1).....
ประกอบกิจการ.....ไม่ บดและย่อยหิน.....
กำลังเครื่องจักร.....1,865.....แรงม้า จำนวนคนงาน.....25.....คน
ตั้งอยู่ ณ เลขที่.....162.....ตรอก / ซอย.....-.....ถนน.....-.....
หมู่ที่.....3,6.....คลอง.....-.....แม่น้ำ.....-.....ตำบล/แขวง.....บ้านแปะ.....
อำเภอ/เขต.....จอมทอง.....จังหวัด.....เชียงใหม่.....
ประกอบกิจการได้โดยให้เริ่มประกอบกิจการโรงงานภายในกำหนด.....180.....วัน นับแต่บัดนี้เป็นต้นไป
ทั้งนี้มีการสำราญสำคัญ ดังต่อไปนี้

- | | |
|--|----------------------|
| (1) เงื่อนไขการอนุญาตให้ประกอบกิจการโรงงาน และการเปลี่ยนแปลงเงื่อนไข | แสดงไว้ในลำดับที่ 2 |
| (2) การแจ้งประกอบกิจการโรงงาน กำหนดสัญญาใบอนุญาต และการต่ออายุใบอนุญาต | แสดงไว้ในลำดับที่ 3 |
| (3) ใบอนุญาตขยายโรงงาน | แสดงไว้ในลำดับที่ 4 |
| (4) เงื่อนไขการอนุญาตให้ขยายโรงงาน และการเปลี่ยนแปลงเงื่อนไข | แสดงไว้ในลำดับที่ 5 |
| (5) การแจ้งประกอบกิจการโรงงานในส่วนที่ขยาย | แสดงไว้ในลำดับที่ 6 |
| (6) บันทึกการเปลี่ยนแปลงต่างๆ | แสดงไว้ในลำดับที่ 7 |
| (7) การอนุญาตโอนการประกอบกิจการโรงงาน | แสดงไว้ในลำดับที่ 8 |
| (8) บันทึกการชำระค่าธรรมเนียมรายปี | แสดงไว้ในลำดับที่ 9 |
| (9) ลำดับและจำนวนของเอกสาร | แสดงไว้ในลำดับที่ 10 |

ลงชื่อ

(อธิบดีกรมอุตสาหกรรมพื้นฐานและการเหมืองแร่
ผู้ได้รับมอบหมายให้ออกใบอนุญาต)

ผู้อนุญาต

ภาคผนวก ค

สำเนาหนังสือแจ้งผลการพิจารณารายงานการประเมินผลสิ่งแวดล้อม
และมาตรการป้องกันและแก้ไขผลกระทบสิ่งแวดล้อม (เพิ่มเติม)

ภาคผนวก ง

รายงานแผนและผลการดำเนินงานบริหารจัดการกองทุน

☐ ก่อนเปิดการทำเหมือง

☒ ครั้งที่ 1/2565

รายงานแผนและผลการดำเนินงานบริหารจัดการกองทุน สำหรับโครงการเหมืองแร่

1. ข้อมูลประธานบัตร

ชื่อผู้ถือประธานบัตร ห้างหุ้นส่วนจำกัด เชียงใหม่ไต้เชียง ประธานบัตรที่ 31228/15743

ชนิดแร่ หินอุตสาหกรรมชนิดหินปูนเพื่ออุตสาหกรรมก่อสร้าง.....

ที่ตั้งประธานบัตร หมู่ที่ 3 และ 6 ตำบลบ้านแปะ อำเภอจอมทอง จังหวัดเชียงใหม่.....

อายุประธานบัตร 24 ปี เริ่มตั้งแต่วันที่ 26 กันยายน 2549 ถึงวันที่ 25 กันยายน 2573.....

สถานภาพปัจจุบัน ☐ ขอเปิดการทำเหมือง ☒ เปิดการ ☐ หยุดการ ☐ ขอต้ออายุ

สถานที่ติดต่อ ห้างหุ้นส่วนจำกัด เชียงใหม่ไต้เชียง 162 หมู่ที่ 3 ต.บ้านแปะ อ.จอมทอง จ.เชียงใหม่.....

โทรศัพท์ 091-9565497 โทรสาร 053-884389 E-mail tc.chiangmai@gmail.com.....

2. เงื่อนไขการจัดตั้งกองทุน

☒ จัดตั้งกองทุนตามมาตรการป้องกันและแก้ไขผลกระทบสิ่งแวดล้อม

☐ เงื่อนไขแนบท้ายประธานบัตร เพิ่มเติม กรณี เมื่อ

กองทุน วงเงิน บาท

เงื่อนไข

3. ผลการดำเนินงาน

3.1. คณะกรรมการมวลชนสัมพันธ์

☒ ดำเนินการจัดตั้งคณะกรรมการมวลชนสัมพันธ์ (มีรายชื่อ อำนางหน้า ที่ ดังเอกสารแนบ 1)

☒ จัดทำระเบียบว่าด้วยการบริหารจัดการกองทุน (ดังเอกสารแนบ 2)

☐ ยังไม่ได้จัดตั้ง/จัดทำระเบียบ เหตุผล

3.2. การประชุมคณะกรรมการมวลชนสัมพันธ์

☒ ดำเนินการแล้ว ประชุมครั้งที่ 1/2565.....

(ตามรายงานการประชุม ดังเอกสารแนบ 3)

☐ ยังไม่ได้ดำเนินการ เหตุผล

3.3. การนำเงินเข้าบัญชีกองทุน

☒ ดำเนินการแล้ว (แสดงสำเนาสมุดบัญชีธนาคารและแผนการดำเนินโครงการ ดังเอกสารแนบ 4)

- 1) กองทุน พื้นที่พื้นที่เหมืองแร่.....
 ธนาคาร กรุงเทพมหานคร สาขา สอด
 อัตราการผลิตแร่ - เมตริกตัน จำนวนเงิน 34,000 บาท
- 2) กองทุน เฝ้าระวังสุขภาพ
 ธนาคาร กรุงเทพมหานคร สาขา สอด
 อัตราการผลิตแร่ - เมตริกตัน จำนวนเงิน 200,000 บาท
- 3) กองทุน พัฒนาหมู่บ้านรอบพื้นที่เหมืองแร่.....
 ธนาคาร กรุงเทพมหานคร สาขา สอด
 อัตราการผลิตแร่ - เมตริกตัน จำนวนเงิน 500,000 บาท

☐ ยังไม่ได้เปิดบัญชี/นำเงินเข้าบัญชี เหตุผล

3.4. รายงานผลการดำเนินงานตามแผนงาน (รายละเอียด และภาพถ่ายการจัดกิจกรรม ดังเอกสารแนบ 5 เอกสารแนบที่ 6 เอกสารแนบที่ 7 และเอกสารแนบ 8)

1. โครงการตรวจสอบสุขภาพประชาชนโดยรอบพื้นที่เหมือง ภายใต้กองทุนเฝ้าระวังสุขภาพเหมืองแร่
 - 1.1. กิจกรรม โครงการเหมืองแร่ปลอดภัย ห่วงใยประชาชน “ตรวจสอบสุขภาพประชาชน ปี 2565”
 ตำบลบ้านแปะ วันที่ 9-10 เดือน มีนาคม พ.ศ. 2565
 สถานที่ องค์การบริหารส่วนตำบลบ้านแปะ ผู้เข้าร่วมโครงการ 694 คน
 งบประมาณในการดำเนินงาน 1,355,369 บาท
 แบ่งงบประมาณในการดำเนินงาน 5 ประทานบัตร 271,073.80 บาท
 - 1.2. กิจกรรม โครงการช่วยเหลือผู้ป่วยติดเตียง ผู้สูงอายุ ผู้พิการ และผู้ยากไร้.....
 งบประมาณในการดำเนินงาน 100,000 บาท
 แบ่งงบประมาณในการดำเนินงาน 5 ประทานบัตร 20,000 บาท
 - 1.3. กิจกรรม โครงการจัดตั้งห้องบริการปลอดฝุ่น รพ.สต. บ้านสบแปะ.....
 งบประมาณในการดำเนินงาน 50,000 บาท
 แบ่งงบประมาณในการดำเนินงาน 5 ประทานบัตร 10,000 บาท
 - 1.4. กิจกรรม โครงการจัดซื้อวัสดุอุปกรณ์ทางการแพทย์ รพ.สต. บ้านห้วยทราย.....
 งบประมาณในการดำเนินงาน 50,000 บาท
 แบ่งงบประมาณในการดำเนินงาน 5 ประทานบัตร 10,000 บาท

2. โครงการพัฒนาหมู่บ้านรอบพื้นที่เหมืองแร่ ภายใต้กองทุนพัฒนาหมู่บ้านรอบพื้นที่เหมืองแร่
- 2.1. กิจกรรม ...โครงการปรับปรุงระบบเสียงตามสายประจำหมู่บ้าน จัดซื้อตู้ทำน้ำแข็งหยอด.....
.....เหรียญ และจัดซื้อคอมพิวเตอร์โน้ตบุ๊กพร้อมเครื่องพิมพ์ บ้านสบแปะ หมู่ที่ 1.....
งบประมาณในการดำเนินงาน330,000..... บาท
แบ่งงบประมาณในการดำเนินงาน 5 ประทานบัตร66,000..... บาท
- 2.2. กิจกรรม ...โครงการขุดลอกอ่างห้วยลิน 2 และโครงการก่อสร้างโรงเก็บของวัดนากบ.....
.....บ้านนากบ หมู่ที่ 2.....
งบประมาณในการดำเนินงาน340,000..... บาท
แบ่งงบประมาณในการดำเนินงาน 5 ประทานบัตร68,000..... บาท
- 2.3. กิจกรรม ...โครงการก่อสร้างอาคารอเนกประสงค์ประจำหมู่บ้าน บ้านม่อนดิน หมู่ที่ 3.....
งบประมาณในการดำเนินงาน350,000..... บาท
แบ่งงบประมาณในการดำเนินงาน 5 ประทานบัตร70,000..... บาท
- 2.4. กิจกรรม ...โครงการก่อสร้างอาคารอเนกประสงค์ประจำหมู่บ้าน บ้านแปะ หมู่ที่ 4.....
งบประมาณในการดำเนินงาน200,000..... บาท
แบ่งงบประมาณในการดำเนินงาน 5 ประทานบัตร40,000..... บาท
- 2.5. กิจกรรม ...โครงการก่อสร้างอาคารอเนกประสงค์ประจำหมู่บ้าน บ้านห้วยทราย และ.....
.....โครงการปรับปรุงระบบเสียงตามสายประจำหมู่บ้าน บ้านห้วยทราย หมู่ที่ 5.....
งบประมาณในการดำเนินงาน233,000..... บาท
แบ่งงบประมาณในการดำเนินงาน 5 ประทานบัตร46,600..... บาท
- 2.6. กิจกรรม ...โครงการปรับปรุงเพิ่มเติมระบบกล้องวงจรปิด และปรับปรุงระบบเสียงตามสาย...
.....บ้านช่วงเปาใต้ หมู่ที่ 6.....
งบประมาณในการดำเนินงาน230,000..... บาท
แบ่งงบประมาณในการดำเนินงาน 5 ประทานบัตร46,000..... บาท
- 2.7. กิจกรรม ...โครงการปรับปรุงเพิ่มเติมระบบกล้องวงจรปิดภายในหมู่บ้าน และโครงการจัดซื้อ.....
.....วัสดุก่อสร้างหลังคาถาวรออกกำลังกาย บ้านทุ่งพัฒนา หมู่ที่ 13.....
งบประมาณในการดำเนินงาน200,000..... บาท
แบ่งงบประมาณในการดำเนินงาน 5 ประทานบัตร40,000..... บาท
- 2.8. กิจกรรม ...โครงการจัดซื้อโต๊ะเก้าอี้สำหรับหอประชุมหมู่บ้าน และจัดซื้อวัสดุอุปกรณ์สำหรับ.....
.....การใช้งานกลุ่มแม่บ้าน บ้านช่วงเปา หมู่ที่ 19.....
งบประมาณในการดำเนินงาน230,000..... บาท
แบ่งงบประมาณในการดำเนินงาน 5 ประทานบัตร46,000..... บาท

2.9. กิจกรรม ...โครงการก่อสร้างอาคารอเนกประสงค์ บริเวณสุสานบ้านห้วยทราย ที่ใช้ร่วมกัน...

.....ระหว่าง 3 หมู่บ้าน (หมู่ที่ 5, 6 และ 19).....

งบประมาณในการดำเนินงาน 300,000 บาท

แบ่งงบประมาณในการดำเนินงาน 5 ปรุทานบัตร 60,000 บาท

หมายเหตุ: หัวข้อ 1. และหัวข้อ 2. เป็นโครงการที่ดำเนินการร่วมกัน 5 ปรุทานบัตร ในกลุ่มเมืองดอยไก่อะเชีย
ได้แก่ ห้างหุ้นส่วนจำกัด เชียงใหม่ไท่เชีย, บริษัท เชียงใหม่ ที.ดี. จำกัด, บริษัท เขตศิลา จำกัด, บริษัท อาเซียน จำกัด
และบริษัท เอ็มแพค ไมนิ่ง จำกัด

3.5. แผนการดำเนินงานในปีต่อไป (รายละเอียด ดังเอกสารแนบ 9)

กิจกรรม ...โครงการฟื้นฟูพื้นที่ที่ผ่านการทำเหมืองประมาณ 1 ไร่ ประจำปี 2566.....

งบประมาณ 34,000 บาท

กิจกรรม ...โครงการเหมืองแร่ปลอดภัย ห่วงใยประชาชน ตรวจสอบสภาพประชาชน ประจำปี 2566.....

งบประมาณ 200,000 บาท

กิจกรรม ...โครงการพัฒนาหมู่บ้านรอบพื้นที่เหมืองแร่ ต.บ้านแปะ อ.จอมทอง จ.เชียงใหม่.....

.....ประจำปี 2565.....

งบประมาณ 500,000 บาท

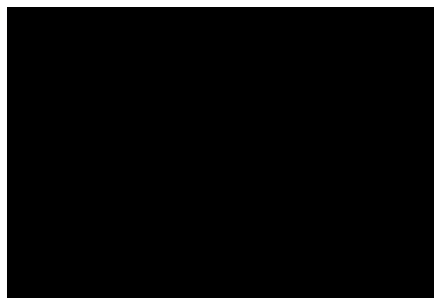

หุ้นส่วนผู้จัดการ

ห้างหุ้นส่วนจำกัด เชียงใหม่ไท่เชีย

ภาคผนวก จ

รายงานการประชุมคณะกรรมการมวชนสัมพันธ์

ห้างหุ้นส่วนจำกัด เชียงใหม่ไท่เซียง

สำนักงานใหญ่ : เลขที่ 162 หมู่ 3 ตำบลบ้านแปะ อำเภอจอมทอง จังหวัดเชียงใหม่ 50240

บันทึกการประชุม

คณะกรรมการมวลชนสัมพันธ์ ครั้งที่ 1/2566

วันที่ 17 พฤศจิกายน 2566 เวลา 13.30 น.

ณ ห้องประชุมเทศบาลตำบลบ้านแปะ อำเภอจอมทอง จังหวัดเชียงใหม่

เริ่มประชุมเวลา 14.00 น.

นายกเทศมนตรีตำบลบ้านแปะเป็นประธานในที่ประชุมกล่าวเปิดการประชุม และดำเนินการตามระเบียบวาระการประชุมดังต่อไปนี้

ระเบียบวาระที่ 1 เรื่องที่ประธานแจ้งให้ที่ประชุมทราบ

นายกเทศมนตรีตำบลบ้านแปะ ได้แจ้งว่าในการประชุม เรื่องที่ 1 รพ.สต. ที่อยู่ในเขตพื้นที่ตำบลบ้านแปะ มีอยู่ 8 รพ.สต. ตอนนี้มี 5 รพ.สต. โอนย้ายเข้าสังกัด อบจ. อยู่ 3 รพ.สต. แต่อยู่ในพื้นที่รับผิดชอบของผู้ประกอบการ 2 รพ.สต. คือ รพ.สต. บ้านสบแปะ-นาบก และ รพ.สต. บ้านห้วยทราย ที่อยู่ในเขตพื้นที่ แต่ รพ.สต. ที่อยู่รอบข้างอยู่นอกเขตพื้นที่ ทั้ง 3 รพ.สต. เป็นศูนย์กลางของบ้านสบแปะ-นาบก ในอนาคตข้างหน้างบประมาณปี 2568 ทุก รพ.สต. ต้องเข้าสังกัด อบจ. เป็นเรื่องที่แจ้งให้ผู้ประกอบการ / ผู้นำ ทราบ

ในส่วนโรงเรียน ทางเทศบาลได้รับโรงเรียนเข้าในสังกัดเทศบาล 1 โรง คือ โรงเรียนบ้านช่วงเปาใต้ เป็นโรงเรียนเทศบาลบ้านแปะ 1 เนื่องจากมีจำนวนนักเรียนในเทศบาลตำบลบ้านแปะ โรงเรียนได้มีการถูกยุบไปหลายโรง เช่น โรงเรียนบ้านม่อนหิน โรงเรียนบ้านนาบก โรงเรียนบ้านท่ามะม่วง ทำให้ต้องย้ายออกไปเรียนข้างนอก ทางเทศบาลเห็นว่าจากเหตุการณ์ดังกล่าวกลายเป็นภาระค่าใช้จ่ายของผู้ปกครอง ทางเทศบาลเลยรับโรงเรียนบ้านช่วงเปาใต้ เพื่อพัฒนาเป็นทางเลือกในการแบ่งเบาค่าใช้จ่ายของผู้ปกครอง เป็นโรงเรียนแรกของตำบลบ้านแปะ และเป็นโรงเรียนที่ 2 ของอำเภอจอมทองอีกด้วย ในส่วนของโรงเรียน จะมีรถรับส่งนักเรียนของเทศบาลบริการฟรี จากบ้านสบแปะจนถึงบ้านดงเย็น จากสถิติการใช้รถรับ-ส่งนักเรียน ได้เกิดอุบัติเหตุทำให้เสียชีวิตไป 1 ราย จากเหตุการณ์นี้เลยเป็นเหตุผลที่อยากให้ เป็นทางเลือกให้ผู้ปกครองนำลูกหลานมาเรียนในพื้นที่ เพื่อลดการสูญเสียและค่าใช้จ่าย

เรื่องที่ 2 เรื่องการจัดงานลอยกระทงประจำปี ระหว่างวันที่ 26-28 พฤศจิกายน 2566 ปีนี้เนื่องจากกรมโยธาธิการได้ทำหนังสือ (ตลิ่ง) ส่งผลให้การจัดกิจกรรมไม่เอื้ออำนวยได้เหมือนเดิม ในวันที่ 27 พฤศจิกายน 2566 ทางเทศบาลได้จัดกิจกรรมประกวดกระทงเล็ก และประกวดขลุ่ยประตูป่าของแต่ละหมู่บ้านเพื่อเป็นรักษาประเพณีของของเมืองเหนือ วันที่ 28 พฤศจิกายน 2566 จัดกิจกรรมการประกวดผู้ใหญ่บ้านหรือผู้ช่วยผู้ใหญ่บ้านดีเด่น จัดขึ้นเพื่อจะเอาไปเป็นตัวแทนร่วมงานของอำเภอจอมทอง ในวันที่ 15-19 ธันวาคม 2566 และ

ต่อยอดถึงเป็นตัวแทนไปร่วมกิจกรรมในระดับจังหวัด และจะมีกิจกรรมดนตรี มวย ในส่วนของการกิจกรรมมวย สามารถเบิกงบประมาณจากทางเทศบาลได้ เนื่องจากเป็นกิจกรรมเป็นการแข่งขัน ไม่สามารถจัดในส่วนของงบประมาณของเทศบาลไปลงได้ เลยอยากจะขอความร่วมมือทางผู้ประกอบการ/ผู้นำ ในส่วนของงบประมาณส่วนนี้

ในส่วนของการร้องเรียน กรณีได้รับผลกระทบในส่วนของบ้านเรือน ช่องทางการแจ้งร้องเรียนไปทางผู้ประกอบการ และเทศบาล เนื่องจากทางเทศบาลเป็นผู้กำกับดูแลในส่วนการได้รับผลกระทบ ในส่วนของการปลูกสร้างอาคาร บางครั้งประชาชนในพื้นที่ ถ้าก่อนปี พ.ศ. 2534 จะมี พรบ. ในส่วนของการควบคุมอาคาร สร้างได้โดยการขออนุญาตเทศบาล แต่หลังปี พ.ศ. 2534 จะมี พรบ. ควบคุมอาคาร ในการจะสร้างรั้ว บ้านเรือนต้องได้มาตรฐาน แต่ว่าถ้าเป็นบ้านเรือนที่สร้างหลังปี 34 ต้องขออนุญาตเทศบาลด้วย เนื่องจากเทศบาลจะต้องดำเนินการลงสำรวจพื้นที่ให้ได้มาตรฐานของการก่อสร้าง บางครั้งการต่อเติมอาคารหลังเก่า ได้ถุน มีเรื่องร้องเรียนว่า บางครั้งการก่อสร้างไม่ได้มาตรฐาน เช่น อาคารรั้ว พื้นดินทรุด จากเหตุการณ์ดังกล่าวเป็นองค์ประกอบที่ผู้ประกอบการต้องพิจารณา ในปี พ.ศ. 2566 มี พรบ. การควบคุมอาคารใหม่ กล่าวคือ การสร้างอาคารบ้านเรือนจะต้องมีบ่อบำบัดน้ำเสีย จึงอยากขอให้ทั้งทางผู้นำ และผู้ประกอบการช่วยเหลือกันกับทางเทศบาลในการดูแล

ระเบียบวาระที่ 2 เรื่องการรับรองรายงานประชุมครั้งที่แล้ว

นายกเทศมนตรีตำบลบ้านแปะ ได้แจ้งว่าเรื่องรับรองรายงานผลการประชุมครั้งที่แล้ว (ไม่มี)

ระเบียบวาระที่ 3 เรื่องสืบเนื่อง

นายกเทศมนตรีตำบลบ้านแปะ ได้แจ้งว่าการประชุมในครั้งที่แล้วนำมาประชุมในครั้งนี้

ระเบียบวาระที่ 4 เรื่องเสนอเพื่อพิจารณา

นายกเทศมนตรีตำบลบ้านแปะ ได้ขออนุมัติงบประมาณจากกองทุนพัฒนาหมู่บ้านรอบพื้นที่เหมืองแร่ และกองทุนเฝ้าระวังสุขภาพ รวมจำนวน 15 โครงการ ดังนี้

หมู่ที่ 1 บ้านสบแปะ

โครงการที่ 1 โครงการบูรณะพระเจดีย์วัดบ้านสบแปะ จำนวนเงิน 180,000 บาท

โครงการที่ 2 โครงการต่อเติมซ่อมแซมโรงครัว และเก็บอุปกรณ์แม่บ้าน บ้านสบแปะ จำนวนเงิน 150,000 บาท

รวมเป็นจำนวนเงินทั้งสิ้น 330,000 บาท



ห้างหุ้นส่วนจำกัด เชียงใหม่ไท่เซียง

สำนักงานใหญ่ : เลขที่ 162 หมู่ 3 ตำบลบ้านแปะ อำเภอจอมทอง จังหวัดเชียงใหม่ 50240

หมู่ที่ 2 บ้านนาบก

โครงการที่ 3 โครงการติดตั้งระบบกล้องวงจรปิด จำนวนเงิน 295,000 บาท

โครงการที่ 4 โครงการเครื่องขยายเสียงพร้อมชุด mixer ขนาดไม่ต่ำกว่า 2,000 วัตต์ จำนวนเงิน 35,000 บาท

รวมเป็นจำนวนเงินทั้งสิ้น 330,000 บาท

หมู่ที่ 3 บ้านม่อนหิน

โครงการที่ 5 โครงการต่อเติมอาคารเอนกประสงค์ประจำหมู่บ้าน บ้านม่อนหิน จำนวนเงิน 350,000 บาท

รวมเป็นจำนวนเงินทั้งสิ้น 350,000 บาท

หมู่ที่ 4 บ้านแปะ

โครงการที่ 6 โครงการต่อเติมอาคารเอนกประสงค์ บ้านแปะ จำนวนเงิน 203,708 บาท

รวมเป็นจำนวนเงินทั้งสิ้น 203,708 บาท

หมู่ที่ 5 บ้านห้วยทราย

โครงการที่ 7 โครงการก่อสร้างถนนผิวจราจรคอนกรีตเสริมเหล็กสายทางบ้านนายเฉลิม แสนสี - นายบุญ เร่ง พูเมือง จำนวนเงิน 147,500 บาท

โครงการที่ 8 โครงการก่อสร้างถนนผิวจราจรคอนกรีตเสริมเหล็กสายทางไปอ่างเก็บน้ำหมู่บ้านห้วยทราย จำนวนเงิน 206,626 บาท

รวมเป็นจำนวนเงินทั้งสิ้น 354,126 บาท

หมู่ที่ 6 บ้านช่วงเปาใต้

โครงการที่ 9 โครงการก่อสร้างถนนผิวจราจรคอนกรีตเสริมเหล็กสายทางสวนนายนิมนต์ แก้วใจวาง - สวนนายเกรียงไกร ใจแก้ว จำนวนเงิน 356,150 บาท

รวมเป็นจำนวนเงินทั้งสิ้น 356,150 บาท

หมู่ที่ 13 บ้านทุ่งพัฒนา

โครงการที่ 10 โครงการขุดสระเก็บน้ำสาธารณะประโยชน์บ้านทุ่งพัฒนา จำนวนเงิน 200,086 บาท

รวมเป็นจำนวนเงินทั้งสิ้น 200,086 บาท

ห้างหุ้นส่วนจำกัด เชียงใหม่ไท่เซียง

สำนักงานใหญ่ : เลขที่ 162 หมู่ 3 ตำบลบ้านแปะ อำเภอจอมทอง จังหวัดเชียงใหม่ 50240

หมู่ที่ 19 บ้านช่วงเปา

โครงการที่ 11 โครงการจัดซื้อเครื่องกรองน้ำดื่ม บ้านช่วงเปา จำนวนเงิน 100,000 บาท

โครงการที่ 12 โครงการต่อเติมอาคารโรงเก็บของแม่บ้าน บ้านช่วงเปา จำนวนเงิน 230,000 บาท

รวมเป็นจำนวนเงินทั้งสิ้น 330,000 บาท

ศูนย์พัฒนาและฟื้นฟูคุณภาพผู้สูงอายุและคนพิการ ตำบลบ้านแปะ

โครงการที่ 13 โครงการจัดซื้อผ้าอ้อมสำเร็จรูป และแผ่นรองขับถ่ายสำหรับผู้ป่วยติดเตียง ผู้พิการ ผู้สูงอายุ และผู้ด้อยโอกาส จำนวนเงิน 100,000 บาท

รวมเป็นจำนวนเงินทั้งสิ้น 100,000 บาท

รพ.สต. บ้านสบแปะ

โครงการที่ 14 โครงการจัดตั้งศูนย์กายภาพบำบัด และการแพทย์พื้นบ้าน จำนวนเงิน 50,250 บาท

รวมเป็นจำนวนเงินทั้งสิ้น 50,250 บาท

รพ.สต. บ้านห้วยทราย

โครงการที่ 15 โครงการพัฒนาระบบบริการสถานบริการสาธารณสุข จำนวนเงิน 50,000 บาท

รวมเป็นจำนวนเงินทั้งสิ้น 50,000 บาท

ทางผู้ประกอบการ แจ้งว่ากองทุนเผื่อระวังสุขภาพ งบประมาณ 200,000 บาท ขอ รพ.สต. บ้านสบแปะ ขอปรับจำนวนเงินจาก 50,250 บาท เหลือ 50,000 บาท ส่วน รพ.สต. บ้านห้วยทราย 50,000 บาท และศูนย์พัฒนาและฟื้นฟูคุณภาพผู้สูงอายุและคนพิการ ตำบลบ้านแปะ 100,000 บาท เช่นเดิม

ส่วนกองทุนพัฒนาหมู่บ้านรอบพื้นที่เหมืองแร่ ขอหมู่ที่ 4 บ้านแปะ โครงการที่ 6 โครงการต่อเติมอาคารเอนกประสงค์ บ้านแปะ ขอปรับจำนวนเงินจาก 203,708 บาท เหลือ 200,000 บาท หมู่ที่ 5 บ้านห้วยทราย โครงการที่ 7 โครงการก่อสร้างถนนผิวจราจรคอนกรีตเสริมเหล็กสายทางบ้านนายเฉลิม แสนสี - นายบุญเร่ง ฟูเมือง จำนวนเงิน 147,500 บาท และโครงการที่ 8 โครงการก่อสร้างถนนผิวจราจรคอนกรีตเสริมเหล็กสายทางไปอ่างเก็บน้ำหมู่บ้านห้วยทราย จำนวนเงิน 206,626 บาท รวมเป็นจำนวนเงินทั้งสิ้น 354,126 บาท ขอปรับจำนวนเหลือ 350,000 บาท หมู่ที่ 6 บ้านช่วงเปาได้ โครงการที่ 9 โครงการก่อสร้างถนนผิวจราจรคอนกรีตเสริมเหล็กสายทางสวนนายนิมนต์ แก้วใจวาง - สวนนายเกรียงไกร ใจแก้ว ขอปรับจำนวนเงินจาก 356,150 บาท เหลือ 330,000 บาท และหมู่ที่ 13 บ้านทุ่งพัฒนา โครงการที่ 10 โครงการขุดสระเก็บน้ำสาธารณะประโยชน์บ้านทุ่งพัฒนา ขอปรับจำนวนเงินจาก 200,086 บาท เหลือ 200,000 บาท จากที่ผ่านมา 8 หมู่บ้าน จะมีงบประมาณ



ห้างหุ้นส่วนจำกัด เชียงใหม่ไท่เซียง

สำนักงานใหญ่ : เลขที่ 162 หมู่ 3 ตำบลบ้านแปะ อำเภอจอมทอง จังหวัดเชียงใหม่ 50240

2,500,000 บาท เหลือแต่ละปีจะอยู่ 100,000 กว่าบาท ต้องจัดสรรงบประมาณของแต่ละโครงการให้อยู่ในโครงการที่ยื่นเข้ามา หมู่ใดหมู่หนึ่งที่อยู่ภายใต้การควบคุมของผู้ใหญ่บ้าน

ส่วนเรื่องของสุขภาพ ในการใช้งบประมาณต้องไปปรับโครงการให้เข้ากับโครงการเฝ้าระวังสุขภาพ อย่าง รพ.สต. บ้านห้วยทราย ต้องไปเปลี่ยนโครงการ เนื่องจากโครงการที่ยื่นเข้ามาเป็นโครงการปรับภูมิทัศน์ที่ทำการ จึงไม่เข้าข่ายกับกองทุนเฝ้าระวังสุขภาพ

นายกเทศมนตรีตำบลบ้านแปะ แจ้งสรุปรายละเอียดแต่ละโครงการ

หมู่ 1 โครงการที่ 1 และ 2 รวมเป็นจำนวนเงิน 330,000 บาท

หมู่ 2 โครงการที่ 3 และ 4 รวมเป็นจำนวนเงิน 330,000 บาท

หมู่ 3 โครงการที่ 5 รวมเป็นจำนวนเงิน 350,000 บาท

หมู่ 4 โครงการที่ 6 รวมเป็นจำนวนเงิน 200,000 บาท

หมู่ 5 โครงการที่ 7 และ 8 รวมเป็นจำนวนเงิน 350,000 บาท

หมู่ 6 โครงการที่ 9 รวมเป็นจำนวนเงิน 330,000 บาท

หมู่ 13 โครงการที่ 10 รวมเป็นจำนวนเงิน 200,000 บาท

หมู่ 19 โครงการที่ 11 และ 12 รวมเป็นจำนวนเงิน 330,000 บาท

นายกฯ ได้กล่าวเพิ่มเติมเกี่ยวกับการโครงการพัฒนาหมู่บ้านรอบพื้นที่เหมืองแร่ ต้องใช้งบประมาณที่หมู่บ้านได้รับ แบ่งงบประมาณที่ได้รับเท่านั้น แต่ในส่วน ของ รพ.สต. ในพื้นที่สามารถของงบประมาณแยกออกมาได้ โครงการทั้ง 2 โครงการ ทางเทศบาลพร้อมให้ความอนุเคราะห์ช่วยเหลือประสานงาน แต่ในส่วนของการอนุมัติเป็นหน้าที่ของชมรมผู้ประกอบการ

นายกเทศมนตรีตำบลบ้านแปะ ขอมติในที่ประชุม

คณะกรรมการมวลชนสัมพันธ์ ยกมือเห็นชอบกับมติในการประชุม

ระเบียบวาระที่ 5 เรื่องอื่น ๆ

ชาวบ้านปรึกษาถึงเรื่อง การทำโครงการแนวกันไฟ เป็นโครงการที่เข้าข่ายหรือไม่ เนื่องจากโครงการแนวกันไฟเป็นโครงการเกิดขึ้นเพื่อเฝ้าระวังเรื่องหมอกควัน ฝุ่น (ทางผู้ประกอบการขอให้นำเรื่องไปปรึกษาว่าเข้าข่ายหรือไม่)

ห้างหุ้นส่วนจำกัด เชียงใหม่ไต้เซียง

สำนักงานใหญ่ : เลขที่ 162 หมู่ 3 ตำบลบ้านแปะ อำเภอจอมทอง จังหวัดเชียงใหม่ 50240

ชาวบ้านแสดงความเห็นเกี่ยวกับสถานที่การจัดงานตรวจสอบคุณภาพ ปัญหาที่พบเจอในบางหมู่บ้านที่เดินทางไปเข้าร่วมงาน อย่างเช่น หมู่ 1 2 3 (เนื่องจากการเดินทางค่อนข้างลำบาก ชาวบ้านมีความต้องการให้การจัดงานแต่ละปีสลับหมู่บ้าน

ทางนายกได้ชี้แจงในส่วนของสถานที่การจัดงาน สิ่งสำคัญ คือ ไฟฟ้า และในพื้นที่เทศบาลมีโดมขนาดใหญ่ที่สามารถรองรับการจัดงานได้ เทศบาลเลยเป็นสถานที่ที่เหมาะสมต่อการจัดงานตรวจสอบคุณภาพแล้ว ทั้งนี้ ก็จะมาแก้ปัญหา อาจจะต้องมีรถรับ-ส่ง หรือไม่ก็อาจจะมีรถตรวจสอบคุณภาพล่วงหน้ากับชาวบ้านที่ไม่สามารถเดินทางมาร่วมการตรวจสอบคุณภาพวันนั้นได้

นายกเทศมนตรีตำบลบ้านแปะ ประธานในที่ประชุมกล่าวปิดการประชุม

ปิดการประชุม เวลาประมาณ 15:50 น.

ลงชื่อ



ผู้บันทึกการประชุม

ลงชื่อ



ผู้ตรวจบันทึกการประชุม

รายชื่อผู้เข้าร่วมประชุม

การจัดการกองทุนพัฒนาหมู่บ้านรอบพื้นที่เหมืองแร่

บริษัท อาเซียน จำกัด ประทานบัตรที่ 22873/16057 บริษัท เขตศิลา จำกัด ประทานบัตรที่ 31246/16153

บริษัท สหณาสีล จำกัด ประทานบัตรที่ 31224/15464 (บริษัท เชียงใหม่ ที ดี จำกัด)

ห้างหุ้นส่วนจำกัด เชียงใหม่ไท่เซียง ประทานบัตรที่ 31228/15743

บริษัท เอ็มแพค ไมนิ่ง จำกัด ประทานบัตรที่ 20670/16297

ประจำปี 2566 ครั้งที่ 1 / 2566 วันที่ 17 พฤศจิกายน 2566

ณ ห้องประชุมเทศบาลตำบลบ้านแปะ อำเภอจอมทอง จังหวัดเชียงใหม่

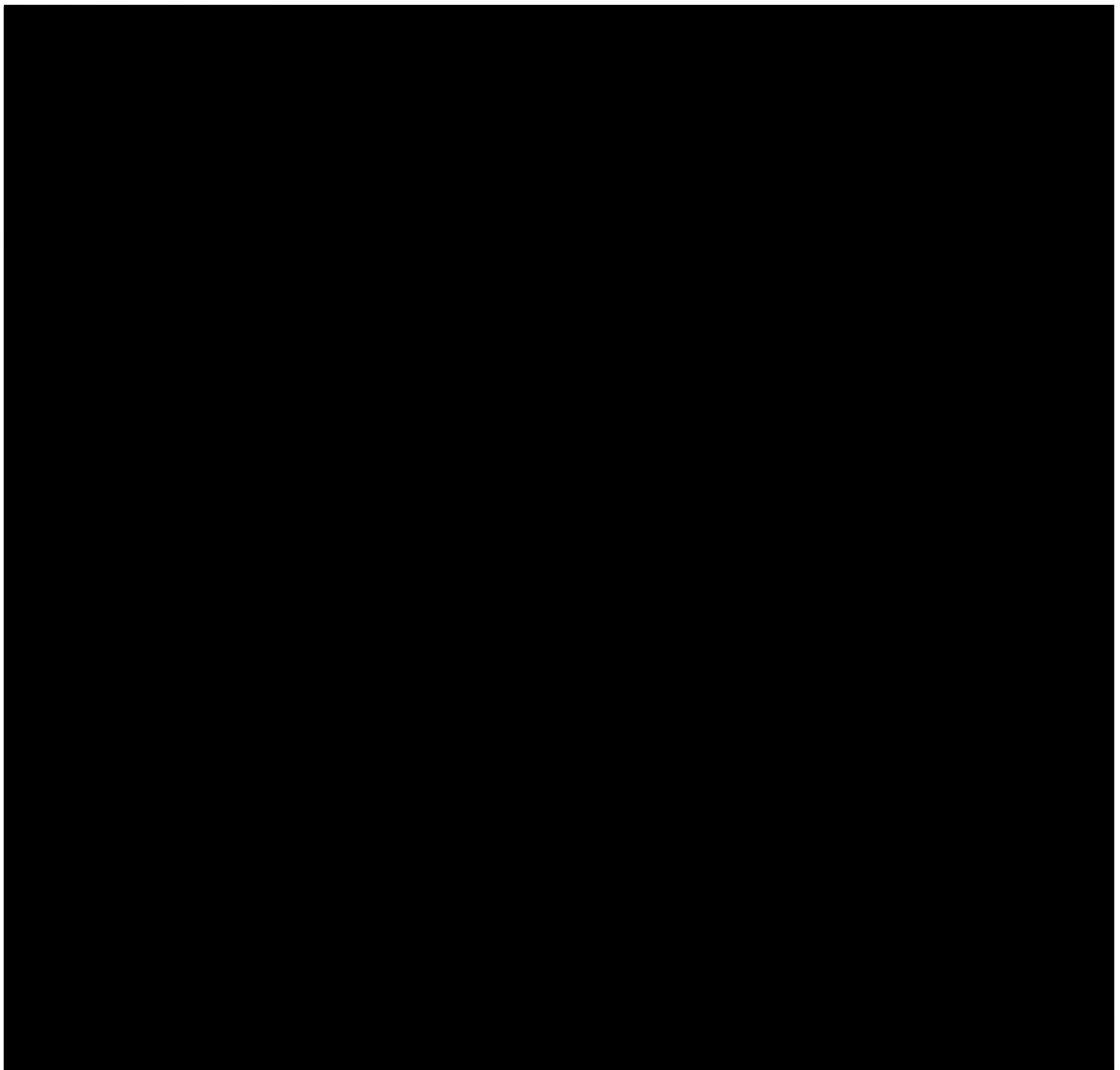

รายชื่อผู้เข้าร่วมประชุม

การจัดการกองทุนพัฒนาหมู่บ้านรอบพื้นที่เหมืองแร่

บริษัท อาเซียน จำกัด ประทานบัตรที่ 22873/16057 บริษัท เขตศิลา จำกัด ประทานบัตรที่ 31246/16153

บริษัท สหพัฒนสิทธิ์ จำกัด ประทานบัตรที่ 31224/15464 (บริษัท เชียงใหม่ ที ดี จำกัด)

ห้างหุ้นส่วนจำกัด เชียงใหม่ไท่เซียง ประทานบัตรที่ 31228/15743

บริษัท เอ็มแพค ไมนิ่ง จำกัด ประทานบัตรที่ 20670/16297

ประจำปี 2566 ครั้งที่ 1 / 2566 วันที่ 17 พฤศจิกายน 2566

ณ ห้องประชุมเทศบาลตำบลบ้านแปะ อำเภอจอมทอง จังหวัดเชียงใหม่

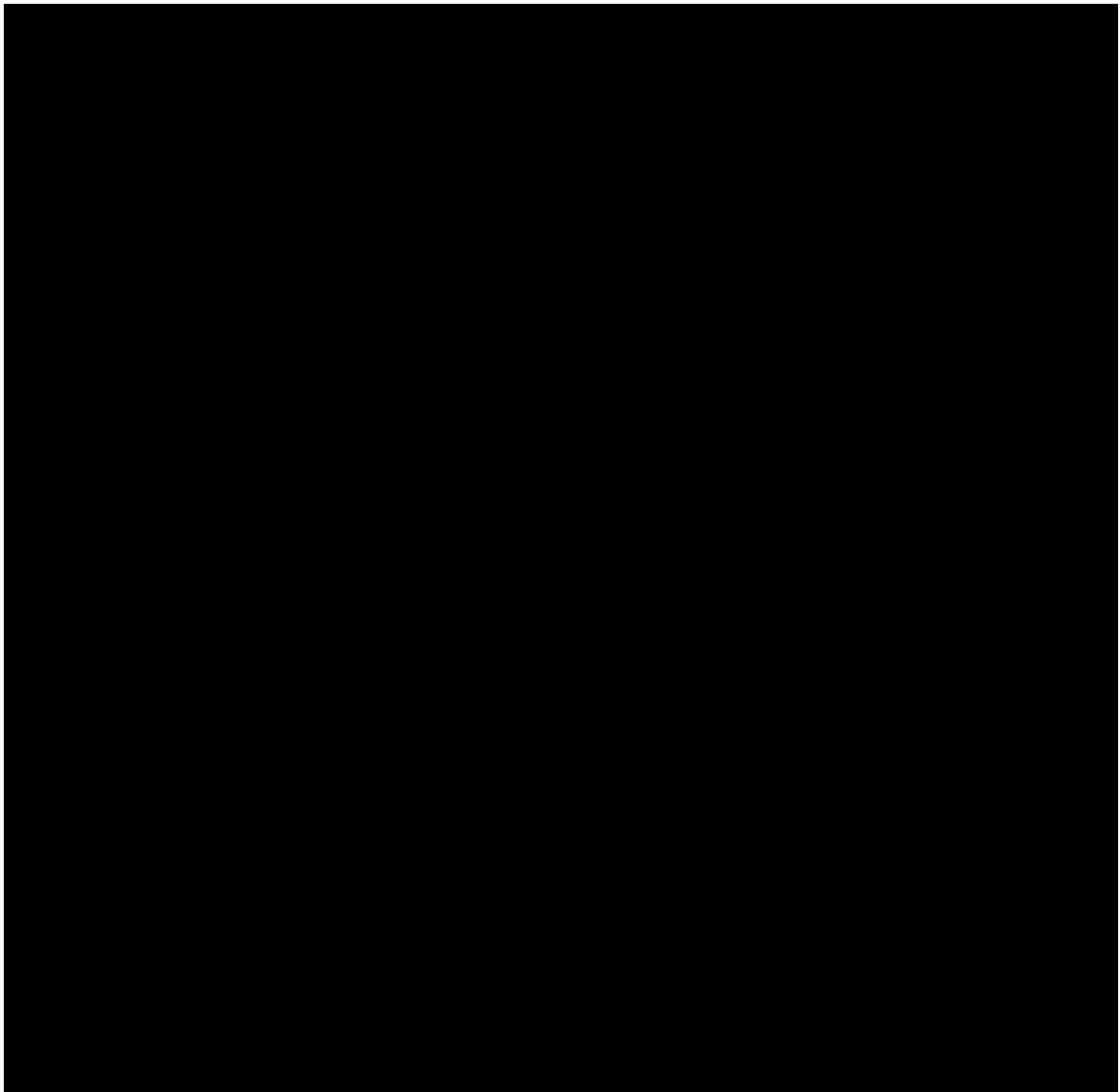



รายงานผลการปฏิบัติตามมาตรการป้องกันและแก้ไขผลกระทบสิ่งแวดล้อมและมาตรการติดตามตรวจสอบคุณภาพสิ่งแวดล้อม
ของ ห้างหุ้นส่วนจำกัด เชียงใหม่ไต้เชียง

ภาคผนวก ฉ

สำเนาบัญชีกองทุนเพื่อระวางสุขภาพ, กองทุนฟื้นฟูพื้นที่เหมืองแร่
และกองทุนพัฒนาหมู่บ้านรอบพื้นที่เหมืองแร่

สมุดคู่มือ

PASSBOOK

SAVINGS DEPOSIT ACCOUNT

การรับจ้างเปิดบัญชี หรือยอมให้ผู้อื่นใช้บัญชีในทางทุจริต

เป็นความผิดตามกฎหมาย ท่านต้องรับโทษทางอาญาและชดเชยค่าเสียหาย

คำเตือนและเงื่อนไข

1. สมุดคู่มือเป็นเอกสารสำคัญที่ใช้ในการเบิกเงินต้องเก็บรักษาไว้ในที่ปลอดภัยด้วยตนเอง ห้ามมอบให้ผู้อื่นเก็บรักษา หากสูญหายต้องแจ้งความและแจ้งให้ธนาคารทราบทันที ถ้ามิได้ปฏิบัติตามนี้หากเกิดความเสียหายธนาคารจะไม่รับผิดชอบในความเสียหายที่เกิดขึ้น
2. นำสมุดคู่มือและเอกสารสำคัญอื่น ๆ ที่เกี่ยวข้องมาแสดงทุกครั้งในการฝากหรือถอนเงินหรือเปลี่ยนสมุดใหม่
3. ยอดคงเหลือในสมุดนี้จะถือว่าถูกต้องเมื่อได้ตรวจสอบแล้วว่าตรงกับบัญชีของธนาคาร
4. การแก้ไขรายการที่มีผิดพลาดต้องมีผู้รับมอบอำนาจของธนาคารลงนามกำกับ
5. ธนาคารจะติดประกาศการปรับปรุงเงื่อนไขการฝากเงินและอัตราค่าธรรมเนียม ณ ที่ทำการสาขาของธนาคาร
6. ถ้าบัญชีขาดการเคลื่อนไหวเกิน 1 ปี และยอดคงเหลือในบัญชีต่ำกว่าที่ธนาคารกำหนด ธนาคารจะคิดค่าธรรมเนียม และ/หรือ ปิดบัญชีตามหลักเกณฑ์ของธนาคาร

Guidelines and Conditions

1. This passbook is an important document. It shall be kept in a secure place and not be placed under any other person's custody. If the passbook is lost, the account holder should inform the relevant authority and the Bank immediately, failing which the Bank shall not be held responsible for any loss or damage in relation thereto.
2. Always bring this passbook and your identification document when you make a deposit or withdrawal or change your passbook.
3. The balance shown in the passbook will be deemed correct only if verified with the corresponding record kept by the Bank.
4. A correction in the passbook record is valid only when accompanied by the signature of an authorized officer of the Bank.
5. From time to time, the Bank will announce changes to deposit terms as well as fee rates at its branches or through other means as the Bank deems appropriate.
6. Where there is no account movement for more than 1 year and the balance thereof is lower than that prescribed by the Bank, the Bank will charge a maintenance fee and/or close the account in accordance with the Bank's regulations.

สาขา 0505
Branch ชื่อด

บัญชีเลขที่ 505-0-45900-6
Account No.

ชื่อบัญชี

Account Name

戶口名稱

พ. เชียงใหม่ให้เชียงใหม่ เพื่อ "กองทุนเพื่อระงับวิกฤตการณ์"



ทะเบียนเล่มที่ SC

SC74719333

ลายมือชื่อผู้รับมอบอำนาจ
Authorized Signature

น.ส.นริศรา สุภาวดี

1844

4719333



Bangkok Bank ธนาคารกรุงเทพ

วัน เดือน ปี D M Y 日 月 年	ลำดับ DEP. NO.	คำย่อ CODE	ถอน WITHDRAWAL 支出	ฝาก DEPOSIT 存入	คงเหลือ BALANCE 結存	หมายเลข MACH. NO.
30/01/23		B/F			*****258,041.04	0505T
25/06/23		INT	*****572.79		*****258,613.83	0000
25/06/23		TAX	*****5.73		*****258,608.10	0000
25/12/23		INT	*****710.64		*****259,318.74	0000
25/12/23		TAX	*****7.11		*****259,311.63	0000

1

1

= =

ธนาคารกรุงเทพ จำกัด (มหาชน)

4719333

สมุดคู่ฝาก

บัญชีเงินฝากสะสมทรัพย์
PASSBOOK SAVINGS DEPOSIT ACCOUNT

การรับจ้างเปิดบัญชี หรือยอมให้ผู้อื่นใช้บัญชีในทางทุจริต
เป็นความผิดตามกฎหมาย ท่านต้องรับโทษทางอาญาและชดเชยค่าเสียหาย

คำเตือนและเงื่อนไข

1. สมุดคู่ฝากเป็นเอกสารสำคัญที่ใช้ในการเบิกเงินต้องเก็บรักษาไว้ในที่ปลอดภัยด้วยตนเอง ห้ามมอบให้ผู้อื่นเก็บรักษา หากสูญหายต้องแจ้งความและแจ้งให้องค์การทราบทันที ถ้ามิได้ปฏิบัติตามนี้หากเกิดความเสียหายธนาคารจะไม่รับผิดชอบในความเสียหายที่เกิดขึ้น
2. นำสมุดคู่ฝากมาแสดงต่อพนักงานเจ้าหน้าที่ทุกครั้งในการฝากหรือถอนเงินหรือเปลี่ยนสมุดใหม่
3. ยอดคงเหลือในสมุดนี้จะถือว่าถูกต้องเมื่อได้ตรวจสอบแล้วว่าตรงกับบัญชีของธนาคาร
4. การแก้ไขรายการที่มีผิดพลาดต้องมีผู้รับมอบอำนาจของธนาคารลงนามกำกับ
5. ธนาคารจะติดประกาศการปรับปรุงเงื่อนไขการฝากเงินและอัตราค่าธรรมเนียม ณ ที่ทำการสาขาของธนาคาร
6. ถ้าบัญชีขาดการเคลื่อนไหวเกิน 1 ปี และยอดคงเหลือในบัญชีต่ำกว่าที่ธนาคารกำหนด ธนาคารจะคิดค่าธรรมเนียม และ/หรือ ปิดบัญชีตามหลักเกณฑ์ของธนาคาร

Guidelines and Conditions

1. This passbook is an important document. It shall be kept in a secure place and not be placed under any other person's custody. If the passbook is lost, the account holder should inform the relevant authority and the Bank immediately, failing which the Bank shall not be held responsible for any loss or damage in relation thereto.
2. Always bring this passbook and your identification document when you make a deposit or withdrawal or change your passbook.
3. The balance shown in the passbook will be deemed correct only if verified with the corresponding record kept by the Bank.
4. A correction in the passbook record is valid only when accompanied by the signature of an authorized officer of the Bank.
5. From time to time, the Bank will announce changes to deposit terms as well as fee rates at its branches or through other means as the Bank deems appropriate.
6. Where there is no account movement for more than 1 year and the balance thereof is lower than that prescribed by the Bank, the Bank will charge a maintenance fee and/or close the account in accordance with the Bank's regulations.

สาขา 0505
Branch ฮิดด

บัญชีเลขที่ 505-0-45902-2
Account No.

ชื่อบัญชี

Account Name

戶口名稱

นาง. เชียงใหม่ให้เชียง เพื่อ "กองทุนพัฒนา
หมู่บ้านรอบพื้นที่เหมืองแร่"

ทะเบียนเล่มที่ SC

SC74719334

ลายมือชื่อผู้รับมอบอำนาจ
Authorized Signature

น.ส.นริศรา สุภาวัก

1844

4719334



Bangkok Bank ธนาคารกรุงเทพ

วัน เดือน ปี D M Y 日 月 年	ลำดับ DEP. NO.	คำย่อ CODE	ถอน WITHDRAWAL 支出	ฝาก DEPOSIT 存入	คงเหลือ BALANCE 結存	หมายเลข MACH. NO.
30/01/23		B/F			*****1,028,592.24	0505T 1
25/06/23		INT	*****2,142.02		*****1,030,734.26	0000 2
25/06/23		TAX	*****21.42		*****1,030,712.84	0000 3
25/12/23		INT	*****2,832.34		*****1,033,545.18	0000 4
25/12/23		TAX	*****28.32		*****1,033,516.86	0000 5
						6
						7
						8
						9
						10
						11
						15
						16
						17
						18
						19
						20
						21
						22
						23
						24
						25
						26





ธนาคารกรุงเทพ จำกัด (มหาชน)

4719334

สมุดคู่มือบัญชีเงินฝากสะสมทรัพย์
PASSBOOK SAVINGS DEPOSIT ACCOUNT

คำเตือนและเงื่อนไข

1. สมุดคู่มือเป็นเอกสารสำคัญที่ใช้ในการเบิกเงินต้องเก็บรักษาไว้ในที่ปลอดภัยด้วยตนเอง ห้ามมอบให้ผู้อื่นเก็บรักษา หากสูญหายต้องแจ้งความและแจ้งให้ธนาคารทราบทันที ถ้ามิเช่นนั้นธนาคารจะไม่รับผิดชอบในความเสียหายที่เกิดขึ้น
2. นำสมุดคู่มือและบัตรประจำตัวหรือเอกสารแสดงตนมาที่ธนาคารทุกครั้งที่มีการฝากหรือถอนเงิน
3. ยอดคงเหลือในสมุดนี้จะถือว่าถูกต้องเมื่อได้ตรวจสอบแล้วว่าตรงกับบัญชีของธนาคาร
4. การแก้ไขรายการที่ผิดพลาดต้องมีผู้รับมอบอำนาจของธนาคารลงนามกำกับ
5. ธนาคารจะติดประกาศการปรับปรุงเงื่อนไขการฝากเงินและอัตราค่าธรรมเนียม ณ ที่ทำการสาขาของธนาคาร

Guidelines and Conditions

1. This passbook is an important document. It shall be kept in a secure place and not be placed under any other person's custody. If the passbook is lost, the account holder should inform the relevant authority and the Bank immediately, failing which the Bank shall not be held responsible for any loss or damage in relation thereto.
2. Always bring this passbook, and your ID card or other identification document when you make a deposit or withdrawal.
3. The balance shown in the passbook will be deemed correct only if verified with the corresponding record kept by the Bank.
4. A correction in the passbook record is valid only when accompanied by the signature of an authorized officer of the Bank.
5. From time to time, the Bank will announce changes to deposit terms as well as fee rates at its branches or through other means as the Bank deems appropriate.

0505

สาขา ชวต
Branch

บัญชีเลขที่ 505-045901-4
Account No.

ชื่อบัญชี

Account Name

戶口名稱

ทจ. เชียงใหม่ให้ เชียง เพื่อ "กองทุนฟื้นฟูพื้นที่เหมืองแร่"

- 1 คลีดา
- 2 หันต์ศักดิ์ นานก
- 3 ลุคเนห์

ทะเบียนเล่มที่ SC

SC58491264

ลายมือชื่อผู้รับมอบอำนาจ
Authorized Signature

Bangkok Bank 曼谷銀行
ธนาคารกรุงเทพ

วัน เดือน ปี D M Y 日 月 年	ลำดับ DEP. NO.	คำย่อ CODE	ถอน WITHDRAWAL 支出	ฝาก DEPOSIT 存入	คงเหลือ BALANCE 結存	หมายเลข MACH. NO.
*****34,000.00*****125,176.78 0098I ¹						
02/03/21	01	TRF				
25/06/21		INT				0000 ²
25/06/21		TAX				0000 ³
25/12/21		INT				0000 ⁴
25/12/21		TAX				0000 ⁵
05/05/22	04	W/D				0505S ⁶
05/05/22	04	INT				0505S ⁷
25/06/22		TAX				0000 ⁸
25/06/22		TAX				0000 ⁹
25/12/22		INT				0000 ¹⁰
25/12/22		TAX				0000 ¹¹
*****118,634.37*****9,079.03 0505T ¹⁵						
27/01/23	04	W/D				0505T ¹⁶
27/01/23	06	TRF				0098M ¹⁷
25/06/23		INT				0000 ¹⁸
25/06/23		TAX				0000 ¹⁹
25/12/23		INT				0000 ²⁰
25/12/23		TAX				0000 ²¹
*****43,079.03*****43,194.94 0000 ²²						
*****43,193.78*****43,312.47 0000 ²³						
*****43,311.28*****43,311.28 0000 ²⁴						
*****43,311.28*****43,311.28 0000 ²⁵						
*****43,311.28*****43,311.28 0000 ²⁶						

ภาคผนวก ข

รายงานแผนและผลการดำเนินงานด้านการฟื้นฟูพื้นที่ที่ทำเหมือง



พร. ๒๓๓

รายงานแผนและผลการดำเนินงานด้านการฟื้นฟูพื้นที่ที่ทำเหมือง
เสนอต่อกรมอุตสาหกรรมพื้นฐานและการเหมืองแร่
และสำนักงานนโยบายและแผนทรัพยากรธรรมชาติและสิ่งแวดล้อม

การรายงานครั้ง 1 /วันที่ 28 เดือน กุมภาพันธ์ พ.ศ. 2566

๑. ข้อมูลประทานบัตร

ชื่อผู้ถือประทานบัตร..... ห้างหุ้นส่วนจำกัด เชียงใหม่ไต้เชียง

ชื่อผู้รับช่วงการทำเหมือง..... -

หมายเลขประทานบัตร 31228/15743 หมายเลขคำขอประทานบัตรเดิม..... -

ที่ตั้ง ตำบล บ้านแปะ อำเภอ จอมทอง จังหวัด เชียงใหม่

ชนิดแร่..... แร่หินอุตสาหกรรมชนิดหินปูนเพื่ออุตสาหกรรมก่อสร้าง

วิธีการทำเหมือง..... เหมืองเปิด

อายุประทานบัตร 24 ปี เริ่มตั้งแต่ 26 กันยายน 2549 วันสิ้นอายุ 25 กันยายน 2573

เนื้อที่ประทานบัตรทั้งหมด 147 - 0 - 29 ไร่ โดยกรรมสิทธิ์ที่ดินมีดังนี้

☐ ที่กรรมสิทธิ์ (ระบุประเภท เช่น โฉนด, นส. ๓ก, นส. ๓ ฯลฯ)..... ไร่

☒ ที่รัฐ (ระบุประเภท เช่น ป่าสงวน, สปก.)..... 147 - 0 - 29 ไร่

☐ อื่น ๆ (ระบุ)..... ไร่

๒. ข้อมูลการทำเหมืองปัจจุบัน

สภาพปัจจุบัน ☒ เปิดการทำเหมือง ☐ หยุดการทำเหมือง

พื้นที่ที่ใช้ในการทำเหมืองและกิจกรรมเกี่ยวเนื่องทั้งหมดในปัจจุบัน..... 147 - 0 - 29 ไร่

จำนวนหน้าเหมือง/บ่อเหมืองปัจจุบัน..... 1 แห่ง

ขนาด (ระบุขนาดแต่ละแห่งตามลำดับ)..... 73 - 2 - 60 ไร่

พื้นที่เก็บกองเปลือกดินและเศษหิน..... 1 แห่ง

ขนาด (ระบุขนาดแต่ละแห่งตามลำดับ)..... 5 - 0 - 94 ไร่

พื้นที่โรงแต่งแร่/สำนักงาน/บ้านพัก ฯลฯ รวม..... 65 - 0 - 07 ไร่

จำนวนชุมชนเมืองที่ไม่ใช่ทำเหมืองแล้ว..... - แห่ง ขนาด..... - ไร่ ลึก..... - เมตร

พื้นที่ที่ผ่านการทำเหมืองแล้ว..... 37 - 1 - 0 ไร่ พื้นที่ที่ทำการฟื้นฟูแล้ว..... 12 - 1 - 44 ไร่

๓. รูปแบบการใช้ประโยชน์ที่ดินภายหลังสิ้นสุดการทำเหมือง (พร้อมแนบแผนผังการฟื้นฟูพื้นที่ในภาพรวม ซึ่งสอดคล้องกับแผนผังโครงการทำเหมือง โดยส่งเฉพาะครั้งแรกของการรายงาน และทุกครั้งที่มีการเปลี่ยนแปลงรูปแบบการใช้พื้นที่สุดท้าย)

- ☒ พัฒนาเป็นแหล่งน้ำสาธารณะ ☐ พัฒนาเป็นทุ่งหญ้าธรรมชาติ/ทุ่งหญ้าเลี้ยงสัตว์
- ☐ พัฒนาเป็นพื้นที่เกษตรกรรม ☐ ปลุกสร้างสวนป่า
- ☐ อื่น ๆ (ระบุ).....

๔. ผลการดำเนินการในช่วง ๑ ปีที่ผ่านมา (พร้อมแนบแผนผังแสดงพื้นที่ดำเนินการปรับปรุงและฟื้นฟูสภาพพื้นที่ที่ใช้ทำเหมือง และภาพถ่ายการดำเนินงาน) รายละเอียดตามเอกสารแนบ 1

- ☐ การปรับสภาพและฟื้นฟูพื้นที่บริเวณหน้าเหมือง
จำนวน..... แห่ง เนื้อที่..... ไร่
วิธีดำเนินการ (ให้อธิบายลักษณะของหน้าเหมือง, ความปลอดภัย).....
- ☐ การปรับสภาพและฟื้นฟูกองเก็บเปลือกดินและเศษหิน
จำนวน..... แห่ง เนื้อที่..... ไร่
วิธีดำเนินการ.....
- ☐ การปรับสภาพและฟื้นฟูขุมเหมืองที่ไม่ใช้ในการทำเหมืองแล้ว
จำนวน..... แห่ง ขนาด (กxยxล)..... เมตร
วิธีดำเนินการ.....
- ☒ การปรับสภาพและฟื้นฟูระบบป้องกันการชะล้างตะกอนดินจากบริเวณหน้าเหมือง ที่เก็บกองเปลือกดิน/เศษหิน และบริเวณอื่น ๆ อาทิเช่น คันทำนบดินและคูระบายน้ำและบ่อดักตะกอน เป็นต้น
จำนวน..... 1..... แห่ง ขนาด (กxยxล)..... 40 x 60 x 5..... เมตร
วิธีดำเนินการ - ขุดลอกบ่อกักเก็บน้ำในเหมือง บริเวณจุดต่ำสุด ด้านทิศใต้ โดยใช้รองรับน้ำขุนชั้นที่ชะล้างผ่านบริเวณพื้นที่ทำเหมือง.....
- มีการบำรุงรักษาต้นไม้บริเวณบ่อกักเก็บน้ำในเหมือง และปลูกซ่อมแซมต้นไม้ที่ตายให้เจริญเติบโตได้ดีอยู่เสมอ เนื้อที่ประมาณ 0 - 3 - 00 ไร่.....
- ปลูกต้นไม้เพิ่มเติมบริเวณแนวคันทำนบดิน ตามแนวพื้นที่เว้นการทำเหมืองระยะ 10 เมตร ด้านทิศใต้ เนื้อที่ประมาณ 0 - 2 - 00 ไร่.....
- มีการบำรุงรักษาต้นไม้บริเวณคันทำนบดินในพื้นที่เว้นการทำเหมืองระยะ 10 เมตร ด้านทิศใต้ และปลูกซ่อมแซมต้นไม้ที่ตาย ให้เจริญเติบโตได้ดีอยู่เสมอ เนื้อที่ประมาณ 1 - 0 - 00 ไร่.....

- ☐ การปลูกต้นไม้ระหว่างพื้นที่ว่างทั่วไปในเขตพื้นที่ประตานบัตร รวมเนื้อที่.....ไร่
วิธีดำเนินการ.....
- ☐ การปรับสภาพและพื้นที่พื้นที่บริเวณโรงแต่งแร่/โรงโม่หิน รวมเนื้อที่.....ไร่
วิธีดำเนินการ.....
- ☒ การปรับสภาพและพื้นที่พื้นที่บริเวณสำนักงาน/บ้านพัก รวมเนื้อที่..... 1 - 1 - 00ไร่
วิธีดำเนินการ..... - ทำการปลูกต้นไม้เพิ่มเติมบริเวณข้างสำนักงาน และเครื่องซึ่งขายหิน.....
งบประมาณดำเนินงานทั้งหมดโดยประมาณ (ปี 2565)..... 118,634.37บาท

๕. แผนการดำเนินงานในช่วง ๑ ปีข้างหน้า

๕.๑ แผนการดำเนินงานที่จะจัดทำในช่วง ๑ ปีข้างหน้า (พร้อมแนบแผนผังแสดงตำแหน่งที่จะดำเนินการใน ๑ ปีข้างหน้า) รายละเอียดตามเอกสารแนบ 2

- ☐ การปรับสภาพและพื้นที่พื้นที่บริเวณหน้าเหมือง
จำนวน.....แห่ง เนื้อที่.....ไร่
วิธีดำเนินการ.....
- ☐ การปรับสภาพและพื้นที่ฟูกองเก็บเปลือกดินและเศษหิน
จำนวน.....แห่ง เนื้อที่.....ไร่
วิธีดำเนินการ.....
- ☐ การปรับสภาพและพื้นที่ฟูกุมเหมืองที่ไม่ใช้ในการทำเหมืองแล้ว
จำนวน.....แห่ง ขนาด (กxยxล).....เมตร
วิธีดำเนินการ.....
- ☒ การปรับสภาพและพื้นที่ฟูกองป้องกันการชะล้างตะกอนดินจากบริเวณหน้าเหมือง ที่เก็บกองเปลือกดิน/เศษหิน และบริเวณอื่น ๆ อาทิเช่น คันทำนบดินและคูระบายน้ำและบ่อดักตะกอน เป็นต้น
จำนวน..... 6แห่ง ขนาด (กxยxล)..... 10 x 10 x 5เมตร
วิธีดำเนินการ..... - ขุดลอกตะกอนดินจากบ่อดักตะกอน และร่องระบายน้ำเพื่อรักษาความลึกของบ่อ.....
.....และทำการตัดหญ้าที่ขึ้นรอบ ๆ ขอบบ่อดักตะกอน และร่องระบายน้ำ.....
- ปลูกต้นไม้เพิ่มเติมบริเวณคันทำนบดินในพื้นที่เว้นการทำเหมืองระยะ 10 เมตร.....
.....ด้านทิศใต้ และปลูกซ่อมแซมต้นไม้ที่ตาย ให้เจริญเติบโตได้ต่อไปเรื่อย ๆ เนื้อที่ประมาณ.....
..... 1 - 0 - 00 ไร่.....
- ☐ การปลูกต้นไม้ระหว่างพื้นที่ว่างทั่วไปในเขตพื้นที่ประตานบัตร รวมเนื้อที่.....ไร่
วิธีดำเนินการ.....

- ☐ การปรับสภาพและฟื้นฟูพื้นที่บริเวณโรงแต่งแร่/โรงโม่หิน รวมเนื้อที่.....ไร่
วิธีดำเนินการ.....
- ☐ การปรับสภาพและฟื้นฟูพื้นที่บริเวณสำนักงาน/บ้านพัก รวมเนื้อที่.....ไร่
วิธีดำเนินการ.....

๕.๒ การจัดเตรียมงบประมาณ

งบประมาณสำหรับดำเนินการตามแผนงาน.....บาท

งบประมาณสำหรับการบำรุงรักษาพื้นที่ที่ฟื้นฟูแล้ว.....34,000.....บาท

ปัญหาและอุปสรรคที่ต้องการความช่วยเหลือ/สนับสนุนจากกรมอุตสาหกรรมพื้นฐานและการเหมืองแร่และ
หรือส่วนราชการอื่น ๆ

วิธีดำเนินการ.....

.....

.....

.....

(ลงชื่อ).....

(.....)

ตำแหน่ง.....วิศวกรเหมืองแร่.....ผู้จัดทำรายงาน

รับรองข้อมูลถูกต้องและเห็นชอบกับแผนการดำเนินการ

(ลงชื่อ).....

ตำแหน่ง.....หัวหน้าส่วนผู้จัดการ ห้างหุ้นส่วนจำกัด เชียงใหม่ใต้เชียง



รูปที่ 8 แผนที่แสดงการฟื้นฟูพื้นที่เหมืองแร่เมื่อร่วมแผนผังโครงการ

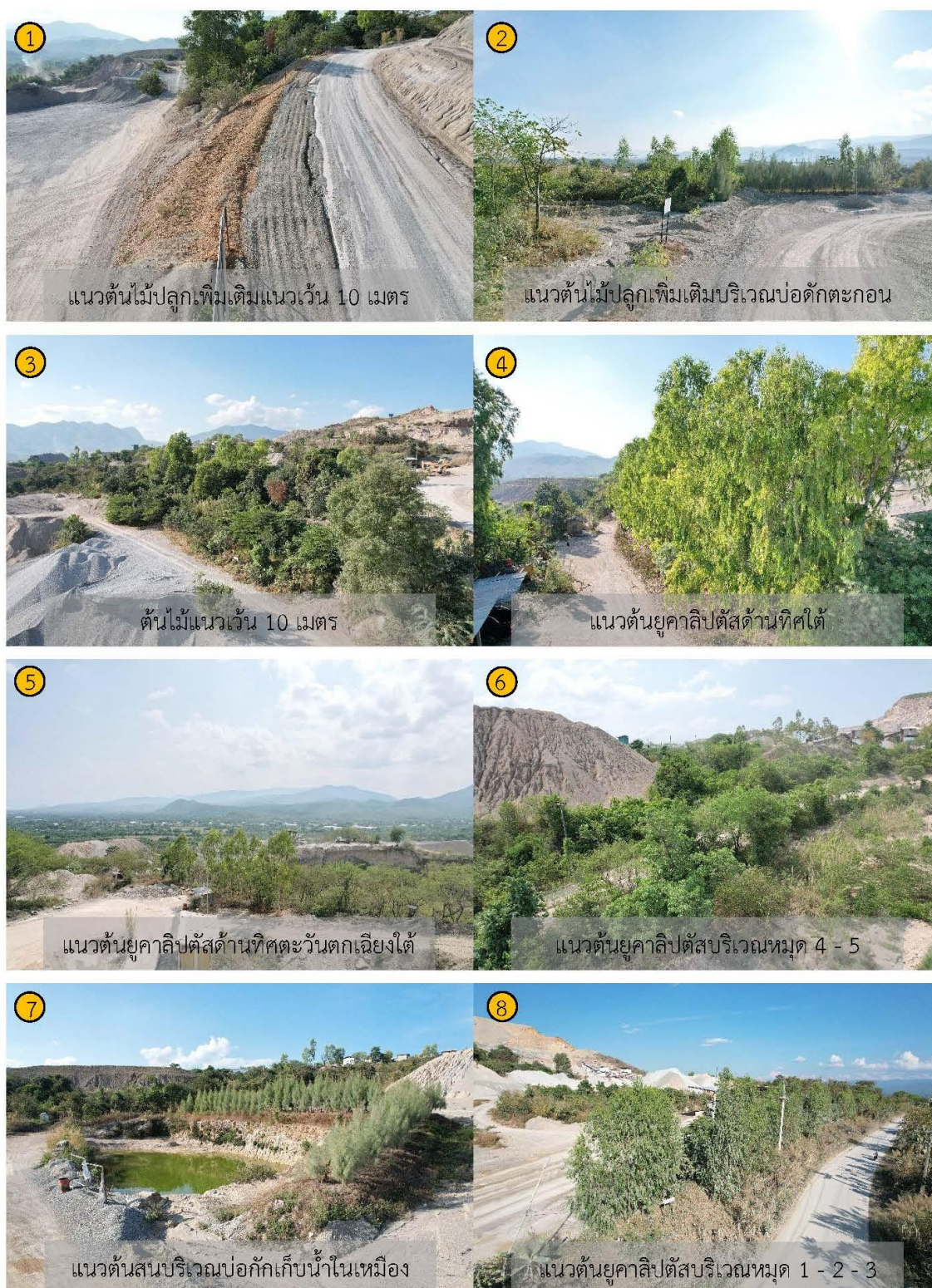

รูปที่ 8 แผนที่แสดงการฟื้นฟูพื้นที่เหมืองแร่เมื่อร่วมแผนผังโครงการ (ต่อ)

ตำแหน่งแผนการดำเนินงานด้านการฟื้นฟูพื้นที่เหมืองแร่ ปีที่ 17 พ.ศ. 2566

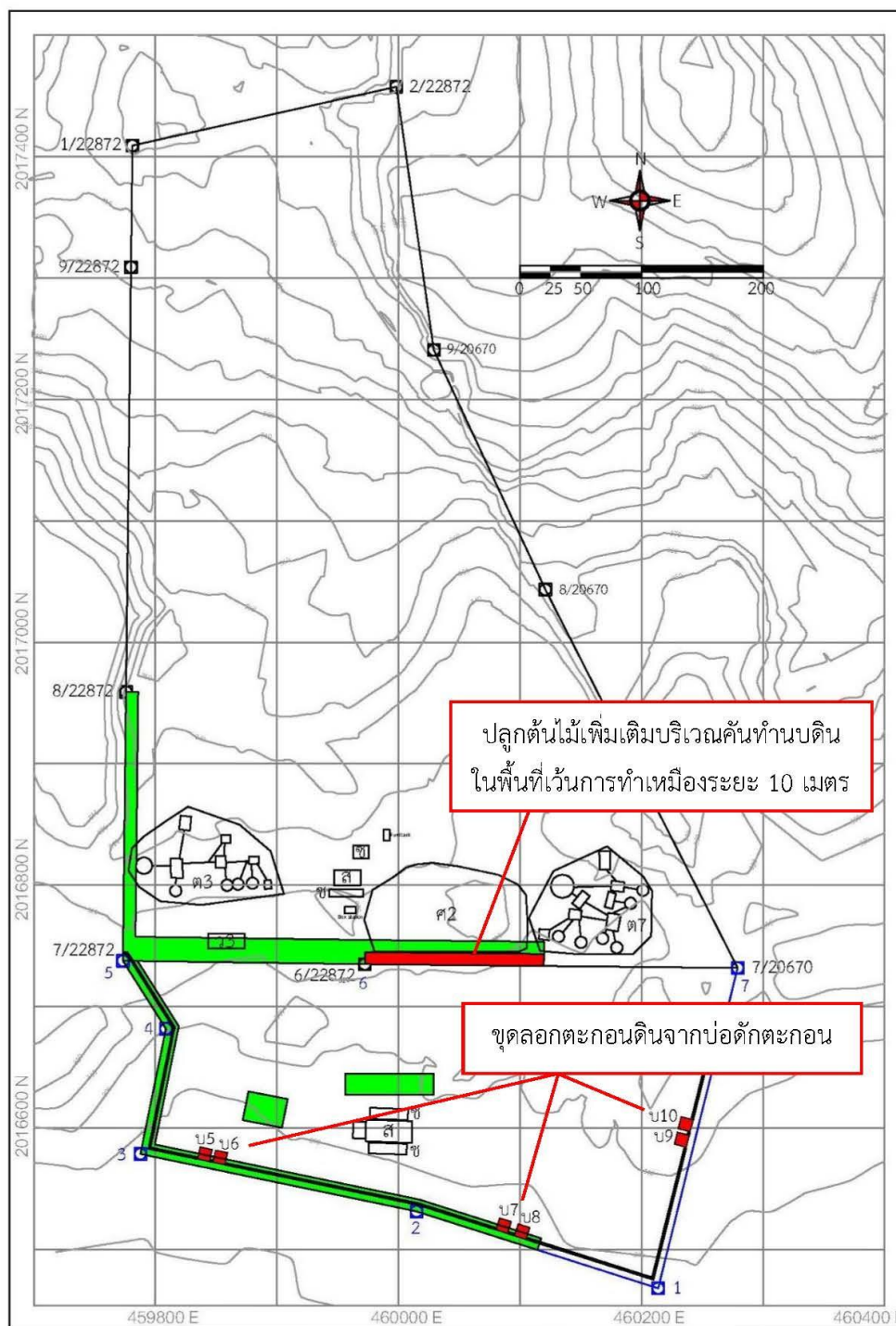

- หมายเหตุ: คือ ตำแหน่งที่ดำเนินการฟื้นฟูในช่วงปีที่ 11-16 พ.ศ. 2560-2565
- คือ ตำแหน่งที่วางแผนดำเนินการฟื้นฟูในปีที่ 17 พ.ศ. 2566

ภาคผนวก ซ

สรุปผลตรวจสอบสภาพพนักงาน

Annual Check up Report 2023

รายงานผลการตรวจสุขภาพประจำปี 2566

ห้างหุ้นส่วนจำกัด เชียงใหม่ไท้เชียง

วันที่ 4 กุมภาพันธ์ พ.ศ. 2566



โรงพยาบาลเชียงใหม่ไคลมอร์
Chiangmai Klaimor Hospital
ไคลมอร์ ไกลใจ อบอุ่นในบริการ มาตรฐานสากล



หมายเลขทะเบียน
4048/50



มาตรฐานรับรอง
คุณภาพ HA ชั้น 3



ISO 15189 : 2012
ISO 9001 : 2015



ภาคผนวก ณ

สรุปผลตรวจสอบสุขภาพประชาชน

Annual Check up Report 2023

รายงานผลการตรวจสุขภาพประจำปี 2566

ชมรมโรงโม่หินอำเภอจอมทอง จ.เชียงใหม่

วันที่ 3 กุมภาพันธ์ พ.ศ. 2566



โรงพยาบาลเชียงใหม่ไกรหมอก
Chiangmai Klaimor Hospital
ไกรหมอก ไกล่ใจ อบอุ่นโนบธิกา มาตฐานสากล



หมายเลขทะเบียน
4048/50



มาตรฐานรับรอง
คุณภาพ HA ชั้น 3



ISO 15189 : 2012
ISO 9001 : 2015

